

M E S T O G A L A N T A

Stavebný úrad

Mierové námestie 940/1, 924 18 Galanta

Číslo: MsÚGA-SÚ-2023/3828-15594/2024-VS

V Galante, dňa 09. 04. 2024

ÚZEMNÉ ROZHODNUTIE

Navrhovateľ **Západoslovenská vodárenská spoločnosť, a.s., IČO: 36 550 949, so sídlom Nábřežie za hydrocentrálou 4, 949 60 Nitra**, zast. na základe poverenia Ing. Štefanom Štefekom, podal dňa 19.10.2023 návrh na vydanie rozhodnutia o umiestnení líniovej stavby **„GALANTA – REKONŠTRUKCIA PRÍVODNÉHO POTRUBIA ČS GALANTA – VDJ GALANTA**, na pozemkoch reg. „C“ parc. č. 1078/1, 1063/2, 1063/1, 1107/68, 1107/73, 346/52, 346/446, 346/4 (reg. „E“ parc. č. 826/131, 827/101), 346/556 (reg. „E“ parc. č. 827/100, 826/130, 826/132, 827/102), 346/440 (reg. „E“ parc. č. 827/102), 346/439 (reg. „E“ parc. č. 827/100, 827/102, 841/100), 5333/1, 5333/8 (reg. „E“ parc. č. 812/3), 5327/1 (reg. „E“ parc. č. 812/3, 812/2, 812/1, 842, 811, 810, 809, 843, 785, 787/1, 787/2, 787/3, 787/4, 791, 793, 794), 5271/14 (reg. „E“ parc. č. 760/1, 760/2), 5271/14 (reg. „E“ parc. č. 832/212), 5326/3, 346/395 (reg. „E“ parc. č. 827/101), 346/439 (reg. „E“ parc. č. 827/100) a pozemku reg. „E“ parc. č. 826/130 v k. ú. **Galanta**, obec **Galanta**, pozemku reg. „C“ parc. č. 1082 v k. ú. **Hody**, obec **Galanta**, pozemkoch reg. „C“ parc. č. 866/6 (reg. „E“ parc. č. 884, 883, 882, 881, 880, 879, 878, 877/2, 877/1, 876), 865/2, 865/3, 865/6, 885/2 (reg. „E“ parc. č. 885), 865/8, 886/6 (reg. „E“ parc. č. 876), 885/2 (reg. „E“ parc. č. 885), 865/3 v k. ú. **Košúty**, obec **Košúty**. Uvedeným dňom bolo začaté územné konanie.

Mesto Galanta ako určený stavebný úrad podľa §§ 33 a 119 zákona č. 50/1976 Zb. o územnom plánovaní a stavebnom poriadku (stavebný zákon) a ako príslušný orgán štátnej správy podľa § 2 písm. e) zákona č. 416/2001 Z.z. o prechode niektorých pôsobností z orgánov štátnej správy na obce a na vyššie územné celky posúdilo návrh podľa § 37 stavebného zákona, zosúladiť stanoviská dotknutých orgánov, posúdilo vyjadrenia účastníkov konania a rozhodlo takto:

podľa § 39a stavebného zákona v y d á v a

rozhodnutie o umiestnení stavby

„GALANTA – REKONŠTRUKCIA PRÍVODNÉHO POTRUBIA ČS GALANTA – VDJ GALANTA“, (líniová stavba)

na pozemkoch reg. „C“ parc. č. 1078/1, 1063/2, 1063/1, 1107/68, 1107/73, 346/52, 346/446, 346/4 (reg. „E“ parc. č. 826/131, 827/101), 346/556 (reg. „E“ parc. č. 827/100, 826/130,

826/132, 827/102), 346/440 (reg. „E“ parc. č. 827/102), 346/439 (reg. „E“ parc. č. 827/100, 827/102, 841/100), 5333/1, 5333/8 (reg. „E“ parc. č. 812/3), 5327/1 (reg. „E“ parc. č. 812/3, 812/2, 812/1, 842, 811, 810, 809, 843, 785, 787/1, 787/2, 787/3, 787/4, 791, 793, 794), 5271/14 (reg. „E“ parc. č. 760/1, 760/2), 5271/14 (reg. „E“ parc. č. 832/212), 5326/3, 346/395 (reg. „E“ parc. č. 827/101), 346/439 (reg. „E“ parc. č. 827/100) a pozemku reg. „E“ parc. č. 826/130 v k. ú. **Galanta**, obec **Galanta**, pozemku reg. „C“ parc. č. 1082 v k. ú. **Hody**, obec **Galanta**, pozemkoch reg. „C“ parc. č. 866/6 (reg. „E“ parc. č. 884, 883, 882, 881, 880, 879, 878, 877/2, 877/1, 876), 865/2, 865/3, 865/6, 885/2 (reg. „E“ parc. č. 885), 865/8, 886/6 (reg. „E“ parc. č. 876), 885/2 (reg. „E“ parc. č. 885), 865/3 v k. ú. **Košúty**, obec **Košúty**,

pre navrhovateľa: **Západoslovenská vodárenská spoločnosť, a.s.,**
IČO: 36 550 949,
so sídlom Nábrežie za hydrocentrálou 4, 949 60 Nitra.

Účelom stavby je rekonštrukcia existujúceho výtlaku, ktorá bude pozostávať z výmeny existujúceho oceľového potrubia DN 500, za dve potrubia HDPE PN10 DN 315, ktoré budú vedené v súbehu s existujúcim potrubím v jeho ochrannom pásme. Územie je rovinné s výškovým rozdielom do 1,0 m. Trasa mimo zastavaného územia je vedená na území využívanom pre poľnohospodárske účely.

Pre umiestnenie a projektovú prípravu stavby sa určujú tieto podmienky:

1. Stavba „**GALANTA – REKONŠTRUKCIA PRÍVODNÉHO POTRUBIA ČS GALANTA – VDJ GALANTA**“ – účelom stavby je rekonštrukcia, ktorá bude pozostávať z výstavby **dvoch súbežných výtláčnych potrubí HDPE PN10 DN 315** prevažne v ochrannom pásme pôvodného výtláčneho potrubia, výstavby novej **podzemnej armatúrnej šachty** v areáli VDJ Galanta, v ktorej budú osadené armatúry, potrubia a uzávery, úpravy armatúr a potrubí v objekte čerpacej stanice Galanta (kat. úz. Košúty), napojenie pôvodného výtláčneho potrubia na kanalizačný zberač, nový prepoj z ČS Galanta na výtlak do obce Mostová HDPE PN10 DN 315 dĺžky **96 m**. Na navrhované Výtlaky A, B sa v areáli ČS Galanta prepojí výtlak do areálu kúpaliska Vincov Les. **Celková dĺžka nových výtlakov** označených ako A, B, C HDPE PN10 DN 315, ktoré nahradia pôvodné prírodné potrubie OC DN 500 bude **2512 m + 2509 m + 96 m = 5 117 m**. Súčasťou stavby je **preplachové potrubie**, označené ako D, ktoré zabezpečuje prepláchnutie výtláčnych potrubí A a B. Jeho dĺžka je **18 m** a je navrhnuté z PVC SN10 DN 400 dl. 7 m a HDPE PN10 DN 315 dl. 11 m.

Napojenie nových prírodných potrubí na vodojem a rozvod vody v rámci mesta Galanta sa navrhuje v novej armatúrnej šachte, ktorá sa vybuduje na pôvodnom prírodnom potrubí v areáli vodojemu v blízkosti existujúcej armatúrnej šachty. Od existujúcej armatúrnej šachty bude nová šachta situovaná na vzdialenosť 2,40 m.

V rámci šachty budú nové prírodné potrubia prepojené na prívod vody do rozvodnej siete ako aj do vodojemu. Ovládanie uzatváracích klapiek na výtlaku do vodojemu ako aj na preplach budú ovládané prostredníctvom servomotora s možnosťou aj ručného ovládania v prípade výpadku prúdu. Rozvodná skriňa ako aj ovládanie klapiek bude umiestnené na teréne pri montážnom otvore. Prípojka NN bude riešená z areálového rozvodu za meraním

odberu z existujúcej poistkovej skrine na stene prevádzkovej budovy. Dĺžka NN prípojky bude 40 m.

Napojenie preplachového potrubia na splaškovú kanalizáciu – **Preplach D** bude realizované výtlačným potrubím HDPE PN10 DN 315 dl. **11,0 m**. Preplachová voda bude vedená do kanalizačného zberača potrubím PVC DN 400 SN 10 dl. **7,0 m**, ktoré sa napojí do existujúcej kanalizačnej šachty na ulici Železničná.

Existujúceho potrubie DN 500 bude vymenené za dve potrubia HDPE DN 315 – **Výtlak A a Výtlak B:**

- **Výtlak A (Galanta) HDPE PN10 2 512 m**
- **Výtlak B (Galanta) HDPE PN10 2 509 m**

Nové potrubia sa budú budovať v otvorenom výkope v prevažnej časti v súbehu s existujúcim potrubím OC DN 500. V zastavanom území budú výtlačky od vodojemu až po km 0,360 výtlačky A vedené v osi jedného jazdného pruhu miestnej komunikácie. Od km 0,360 po km 0,367 budú výtlačky vedené kolmo na os komunikácie a ďalej budú vedené súbežne s MK pod nespevneným parkoviskom, chodníkom, parkoviskom z betónových vegetačných tvárnic, pod spevnenými plochami pre uloženie nádob TKO a v km 0,534 sa lomí smerom na verejné priestranstvo – trávnatá plocha a v km 0,579 budú vedené kolmo na MK. Následne sú výtlačky vedené v trávinatej ploche (medzi cintorínom a záhradkami) a to až po železničnú trať, ktorej križovanie je navrhnuté riadeným pretláčaním v dvoch súbežných chráničkách HD/e PN10 DN 450 každá dl. 18,3 m. V trase po poľnohospodárskej pôde v km 1,174.5 výtlačky A a v km 1,173 výtlačky B, tieto vedenia križujú melioračné vedenie A15-4. Následne trasa výtlačkov pokračuje súbežne s existujúcim potrubím OC DN500 v jeho ochrannom pásme západným smerom k toku Šárd, kde je trasa oproti trase pôvodného potrubia čiastočne zmenená v tom zmysle, že pôvodné potrubie križuje tok šikmo a po rekonštrukcii budú výtlačky tok križovať kolmo. Križovanie toku Šárd bude riešené riadeným pretláčaním v dvoch súbežných chráničkách HDPE PN10 DN400 v km výtlačky A km 1,715 až 1,744 a výtlačky B km 1,709 až 1,738. Ďalej výtlačky pokračujú severozápadným smerom k súbežne s existujúcim výtlačkom k areálu čerpacej stanice (ČS Galanta, kat. úz. Košúty).

Výtlačky ďalej pokračujú za existujúcu armatúrnú šachtu, kde sa lomí smerom k budove čerpacej stanice. Výtlačky A bude za lomovým bodom označeným VB18A v km 2,241 križovať výtlačky na kúpalisko Vincov Les DN 150. Taktiež Výtlačky B bude v tom istom mieste križovať výtlačky na kúpalisko Vincov Les DN 150. Tu sa výtlačky na Vincov les prepoja na výtlačky A a B. Následne sú oba výtlačky po lome smerom na severozápad vedené do objektu čerpacej stanice. V čerpacej stanici sa napájajú na výtlačky z akumuláčnej nádrže. Výtlačné potrubie C do Mostovej z dôvodu, že pôvodný výtlačky potrubia oceľ. DN 500 už nebude zásobovaný bude zásobované novým výtlačným potrubím:

Výtlačky C Mostová HDPE PN 10 DN 315 96,0 m.

V súlade so zákonom č. 442/2002 Z.z. o verejných vodovodoch a verejných kanalizáciách a o zmene a doplnení zákona č. 276/2001 Z. z. o regulácii v sieťových odvetviach sa navrhuje zriadiť **ochranné pásma vodovodu** mimo zastavaného územia ako aj v zastavanom území mesta Galanta vo vzdialenosti 1,8 m od osi krajného potrubia.

Ochranné pásma dvoch súbežných potrubí DN 315 s ich osovou vzdialenosťou 0,8 m bude celková šírka ochranného pásma $1,8 + 0,8 + 1,8 = 4,40$ m.

Pri samostatnom vedení – napojenie prívodu do obce Mostová sa zriadi ochranné pásma v šírke **3,6 m** v dĺžke 29m.

Stavba „GALANTA – REKONŠTRUKCIA PRÍVODNÉHO POTRUBIA ČS GALANTA – VDJ GALANTA“ a jej ochranné pásma bude umiestnená na

pozemkoch reg. „C“ parc. č. 1078/1, 1063/2, 1063/1, 1107/68, 1107/73, 346/52, 346/4, 346/4 (reg. „E“ parc. č. 826/131, 827/101), 346/556 (reg. „E“ parc. č. 827/100, 826/130, 826/132, 827/102), 346/440 (reg. „E“ parc. č. 827/102), 346/439 (reg. „E“ parc. č. 827/100, 827/102, 841/100), 5333/1, 5333/8 (reg. „E“ parc. č. 812/3), 5327/1 (reg. „E“ parc. č. 812/3, 812/2, 812/1, 842, 811, 810, 809, 843, 785, 787/1, 787/2, 787/3, 787/4, 791, 793, 794), 5271/14 (reg. „E“ parc. č. 760/1, 760/2), 5271/14 (reg. „E“ parc. č. 832/212), 5326/3, 346/395 (reg. „E“ parc. č. 827/101), 346/439 (reg. „E“ parc. č. 827/100) a pozemku reg. „E“ parc. č. 826/130 v k. ú. Galanta, obec Galanta, pozemku reg. „C“ parc. č. 1082 v k. ú. Hody, obec Galanta, pozemkoch reg. „C“ parc. č. 866/6 (reg. „E“ parc. č. 884, 883, 882, 881, 880, 879, 878, 877/2, 877/1, 876), 865/2, 865/3, 865/6, 885/2 (reg. „E“ parc. č. 885), 865/8, 886/6 (reg. „E“ parc. č. 876), 885/2 (reg. „E“ parc. č. 885), 865/3 v k. ú. Košúty, obec Košúty, v zmysle výkresu Prehľadnej situácie č. 1, 2, 3 v mierke 1:1000.

2. Križovatky a súbehy inžinierskych sietí riešiť v súlade s STN 73 6005 o priestorovom usporiadaní podzemných vedení ako i ochranných pásiem. Dodržať ochranu TKZ podľa § 66 zákona č. 610/2003 Z. z.
3. **Požiadat' Mesto Galanta o uzatvorenie zmluvy o budúcej zmluve o zriadení vecného bremena týkajúceho sa pozemkov vo vlastníctve Mesta Galanta.**
4. **Pred vydaním kolaudačného rozhodnutia uzatvoriť s Mestom Galanta zmluvu o zriadení vecného bremena týkajúcu sa pozemkov vo vlastníctve mesta.**
5. Dodržať podmienky **Mesta Galanta** uvedené v záväznom stanovisku č. ORaV-2023/2882-28760-MH zo dňa 27.07.2023:
 - Min. 14 dní pred začatím prác požiadať MsÚ Galanta o vydanie povolenia na zvláštne užívanie miestnej komunikácie - rozkopávkové povolenie, ktoré je potrebné vybaviť v dostatočnom časovom predstihu u správcu komunikácie - MsÚ Galanta, Oddelenie rozvoja a výstavby, kde budú stanovené podmienky realizácie.
 - Križovanie miestnych komunikácií realizovať výlučne podtlačením.
 - V prípade nevyhnutného zásahu do telesa MK vzniknutú dopravnú situáciu doriešiť vypracovaním projektu dočasného dopravného značenia, PD odsúhlasiť s ODI ORPZ Galanta a následne požiadať MsÚ o určenie dočasného dopravného značenia.
 - Počas výkopových prác žiadame zeminu z výkopov ukladať len na plochu verejnej zelene alebo na dočasnú skládku, neukladať ju na spevnených plochách, chodníkoch a miestnych komunikáciách.
 - Odpady vznikajúce pri realizácii stavby musia byť zneškodňované v zmysle platnej legislatívy, zákon č. 79/2015 Z. z. o odpadoch a VZN Mesta Galanta č. 6/2016 o nakladaní s komunálnymi odpadmi a drobnými stavebnými odpadmi na území mesta Galanta.
 - V zmysle VZN mesta Galanta č. 27/1997 o digitálnej mape je stavebník povinný odovzdať správcovi mapy (MsÚ Galanta) dokumentáciu polohového a výškového zamerania skutočného vyhotovenia dokončených objektov v k.ú. Galanta potvrdenou geodetom vo forme meračského náčrtu a záznamu vo formáte súborov .dgn, alebo .dxf tak, aby ku kolaudačnému konaniu predložil potvrdenie správcu mapy (odd. informatiky MsÚ) o jej odovzdaní.
6. Dodržať podmienky **Slovenského vodohospodárskeho podniku, š.p., Povodie dolného Váhu, OZ:**
 - S uložením prívodného potrubia v zemi, v ochrannom pásme VVT Šárd súhlasíme za podmienky, že k uloženiu vedenia v ochrannom pásme vodného toku bude

uzatvorená dohoda medzi investorom stavby (Západoslovenská vodárenská spoločnosť, a.s.) a našou organizáciou (SVP, š.p.), do doby vydania kolaudačného rozhodnutia. Predmetom dohody bude zadefinovanie podmienok, za akých je možné užívať predmetné potrubie v ochrannom pásme vodného toku. V prípade nedodržania nami uvedeného, s vydaním rozhodnutia, stavebného povolenia a s realizáciou stavby o umiestnení danej stavby nesúhlasíme.

- K realizácii prác nutne prizvať zástupcu Prevádzkového strediska Šaľa - p. Zima (tel. 0903 400 732) s ktorým je rozsah prác na pobreží potrebné koordinovať. Zástupca PS zápisom potvrdil, že práce boli realizované v súlade s PD a našimi podmienkami. Tento zápis bude po ukončení stavby odovzdaný na PS Šaľa.
 - Po zrealizovaní stavby odovzdať nášmu zástupcovi dokumentáciu skutočného prevedenia križovania toku (z dôvodu vodohospodárskej evidencie) s porealizačným zameraním v tlačenej a digitálnej podobe (.dwg, .dgn...) ako aj diagram riadeného pretláčania vodného toku.
 - Do vydania stavebného povolenia je potrebné uzatvoriť s odborom správy majetku SVP, š. p. PdV, OZ zmluvný vzťah vo veci zriadenia vecného bremena na uloženie potrubia na pozemkoch vo vlastníctve SR v správe SVP, š. p. Bratislava (kontakt: marcela.strakosova@svp.sk).
 - Žiadosti o uzatvorenie zmluvného vzťahu je potrebné predložiť nasledovné dokumenty: projektovú dokumentáciu v takom rozsahu, aby bolo zrejmé technické riešenie, situačné výkresy, geometrický plán, znalecký posudok, snímka zo ZBGIS alebo ortofotomapa, na ktorej je viditeľne vyznačená konkrétna časť parcely, ktorá je predmetom nájmu/vecného bremena/kúpy, e-mailový kontakt a stanovisko technicko-prevádzkového úseku SVP, š. p.
 - Akékoľvek škody vzniknuté na majetku v správe SVP, š. p., vykonávateľ prác neodkladne ohlásí našej organizácii a vykoná nápravu na vlastné náklady.
 - Ako správca vodných tokov nezodpovedáme za prípadne škody na predmetnej stavbe, spôsobené účinkami vôd, splavenín a ľadu, ako i vzniknuté pri mimoriadnych udalostiach podľa §49 ods. 5 vodného zákona.
7. Dodržať podmienky Západoslovenskej distribučnej, a.s.:
- Pri výstavbe a rekonštrukcii je potrebné dodržať ochranné pásmo elektrických sietí podľa predloženej projektovej dokumentácie.
 - Pred začatím stavebných prác je potrebné vytyčenie podzemných zariadení ZSD.
 - Ak v záujmovom území prichádza k styku s podzemnými vedeniami, žiadame podzemné zariadenie vytyčiť, výkopové práce realizovať ručne, dodržať STN 73 6005. Vytyčenie podzemných vedení v majetku spoločnosti Západoslovenská distribučná, a. s., nachádzajúcich sa v trase plánovej stavby, si môžete objednať u Tímu sieťových služieb VN a NN Juh na adrese Kračanská cesta 1607/45, 929 01 Dunajská Streda.
 - Realizáciou povolených prác nesmie byť narušená stabilita existujúcich podperných bodov vedenia vrátane uzemňovacej sústavy Každé prípadné narušenie zariadenia je potrebné bezodkladne hlásiť na poruchovú linku spoločnosti Západoslovenská distribučná a s. telefónne číslo 0800 111 567.
 - V prípade, že pri umiestnení stavby Žiadateľa dôjde k styku so zariadením Prevádzkovateľa DS, ktorý vyvolá požiadavku preložky jeho zariadení, požadujeme v ďalšom postupovať podľa § 45 Zákona o energetike č 251/2012 Z. z v znení neskorších predpisov.
 - Žiadame rešpektovať všetky existujúce energetické zariadenia a ich ochranné pásma v zmysle § 43 Zákona o energetike č. 251/2012 Z. z. v znení neskorších predpisov.
 - V prípade, že pri výstavbe dôjde k prácam v ochrannom pásme VN a WN vedenia a budú sa v ňom pohybovať osoby, mechanizmy vykonávajúce práce súvisiace so stavebnými prácami na stavbe, žiadame Vás o dodržanie ustanovení §43 Zákona o energetike č. 251/2012 Z. z. a o zmene a doplnení niektorých zákonov. Taktiež je

nutné vykonať poučenie (oboznámenie) o pravidlách bezpečnosti práce v blízkosti VN vedenia, za detailné technické riešenie v zmysle platných predpisov a STN zodpovedá projektant.

8. Dodržať podmienku **Regionálneho úradu verejného zdravotníctva so sídlom v Galante:**

- Pri kolaudácii stavby je potrebné preukázať, že kvalita pitnej vody v novovybudovaných úsekoch vodovodu spĺňa požiadavky vyhlášky MZ SR č. 91/2023 Z. z., ktorou sa ustanovujú ukazovatele a limitné hodnoty kvality pitnej vody a kvality teplej vody, postup pri monitorovaní pitnej vody, manažment rizík systému zásobovania pitnou vodou a manažment rizík domových rozvodných systémov.

9. Dodržať podmienky **SPP – distribúcia, a.s.:**

- Pred realizáciou zemných prác a/alebo pred začatím vykonávania iných činností je stavebník povinný požiadať SPP-D o vytyčenie existujúcich plynárenských zariadení prostredníctvom online formuláru zverejneného na webovom sídle SPP-D www.spp-distribucia.sk (časť E-služby).
- V záujme predchádzania poškodeniam plynárenských zariadení, ohrozeniu ich prevádzky a/alebo prevádzky distribučnej siete, SPP-D vykonáva vytyčovanie plynárenských zariadení do rozsahu 100 m bezplatne.
- Stavebník je povinný oznámiť začatie prác v ochrannom pásme plynárenských zariadení prostredníctvom online formuláru zverejneného na webovom sídle SPP-D www.spp-distribucia.sk (časť E-služby) najneskôr 3 pracovné dni pred zahájením plánovaných prác. V prípade neoznámenia začatia prác upozorňujeme, že SPP-D môže podať podnet na Slovenskú obchodnú inšpekciu (SOI), ktorá je oprávnená za porušenie povinnosti v ochrannom a/alebo bezpečnostnom pásme plynárenského zariadenia uložiť podľa ustanovení Zákona o energetike pokutu vo výške 300, - € až 150 000, - €.
- Stavebník je povinný zabezpečiť prístupnosť plynárenských zariadení počas realizácie činnosti z dôvodu potreby prevádzkovania plynárenských zariadení, najmä výkonu kontroly prevádzky, údržby a výkonu odborných prehliadok a odborných skúšok opráv, rekonštrukcie (obnovy) plynárenských zariadení.
- Stavebník je povinný umožniť zástupcovi SPP-D vstup na stavenisko a výkon kontroly realizácie činnosti v ochrannom pásme plynárenských zariadení.
- Stavebník je povinný realizovať zemné práce vo vzdialenosti menšej ako 1,00 m na každú stranu od obrysu nízkotlakého (ďalej ako NTL) plynovodu a stredotlakého (ďalej ako STL) plynovodu a vo vzdialenosti menšej ako 1,50 m od obrysu vysokotlakého (ďalej ako VTL) plynovodu, až po predchádzajúcom vytyčení týchto plynárenských zariadení, a to výhradne ručne, bez použitia strojových mechanizmov, so zvýšenou opatrnosťou, za dodržania STN 73 3050, a to pokiaľ sa jedná o výkopové, ako aj bezvýkopové technológie.
- Pred realizáciou akýchkoľvek prác vo vzdialenosti menšej ako 1,00 m na každú stranu od obrysu NTL plynovodu a STL plynovodu a vo vzdialenosti menšej ako 1,50 m od obrysu VTL plynovodu, iným spôsobom ako ručne, je stavebník povinný v mieste križovania s plynárenským zariadením (a ak ku križovaniu nedochádza, v mieste priblíženia k plynárenskému zariadeniu) obnažiť plynárenské zariadenie ručne kopanou kontrolnou sondou pre overenie priestorového uloženia plynárenského zariadenia a taktiež overenie priebehu trasy vrtacieho (resp. pretláčacieho) zariadenia, pričom technické parametre uvedenej sondy sú neoddeliteľnou prílohou tohto stanoviska.
- V prípade, ak zemné práce vo vzdialenosti menšej ako 1,00 m na každú stranu od obrysu NTL plynovodu a STL plynovodu nie je možné realizovať výhradne ručne alebo bezvýkopovou metódou s ručne kopanými kontrolnými sondami, stavebník je povinný predložiť SPP-D realizačnú projektovú dokumentáciu a vopred požiadať o stanovenie podmienok na vykonávanie takýchto prác.
- Vykonávanie zemných prác bezvýkopovou metódou bez ručne kopaných kontrolných sond vo vzdialenosti menšej ako 1,50 m od obrysu VTL plynovodu je zakázané.

- Ak pri zemných prácach dôjde k odkrytiu plynárenského zariadenia, stavebník je povinný kontaktovať pred zasypaním výkopu zástupcu SPP-D (p. Hybela Ivan, email: ivan.hybela@spp-distribucia.sk) na vykonanie kontroly stavu obnaženého plynárenského zariadenia, podsypu a obsypú plynovodu a uloženia výstražnej fólie; výsledok kontroly bude zaznamenaný do stavebného denníka.
 - Prístup k akýmkoľvek technologickým zariadeniam SPP-D nie je povolený a manipulácia s nimi je prísne zakázaná, pokiaľ sa na tieto práce nevzťahuje vydané povolenie SPP-D.
 - Stavebník je povinný zabezpečiť odkryté plynovody, káble, ostatné inžinierske siete počas celej doby ich odkrytia proti poškodeniu.
 - Stavebník nesmie bez súhlasu SPP-D nad trasou plynovodu realizovať také terénne úpravy, ktoré by zmenili jeho doterajšie krytie a hĺbku uloženia, v prípade zmeny úrovne terénu požadujeme všetky zariadenia a poklopy plynárenských zariadení osadiť do novej úrovne terénu.
 - Každé poškodenie zariadenia SPP-D, vrátane poškodenia izolácie potrubia, musí byť ihneď ohlásené SPP-D na tel. č. 0850 111 727, nedodržanie tejto povinnosti môže viesť k vážnemu ohrozeniu života, zdravia a majetku verejnosti.
 - Upozorňujeme, že SPP-D môže pri všetkých prípadoch poškodenia plynárenských zariadení podať podnet na Slovenskú obchodnú inšpekciu (SOI), ktorá je oprávnená za porušenie povinnosti v ochrannom a/alebo bezpečnostnom pásme plynárenského zariadenia uložiť podľa ustanovení Zákona o energetike pokutu vo výške 300,- € až 150 000,- €, poškodením plynárenského zariadenia môže dôjsť aj k spáchaniu trestného činu všeobecného ohrozenia podľa § 284 a § 285, prípadne trestného činu poškodzovania a ohrozovania prevádzky všeobecne prospešného zariadenia podľa § 286, alebo § 288 zákona č. 300/2005 Z. z. Trestný zákon.
 - Stavebník je povinný pri realizácii stavby dodržiavať ustanovenia Zákona o energetike, Stavebného zákona a iných všeobecne záväzných právnych predpisov, ako aj podmienky uvedené v Zápise z vytyčenia plynárenských zariadení a taktiež ustanovenia Technických pravidiel pre plyn (TPP) najmä 700 02.
 - Stavebník je povinný rešpektovať a zohľadniť existenciu plynárenských zariadení a/alebo ich ochranných a/alebo bezpečnostných pásiem.
 - Stavebník je povinný pri súbehu a križovaní navrhovaných vedení s existujúcimi plynárenskými zariadeniami dodržať minimálne odstupové vzdialenosti v zmysle STN 73 6005 a TPP 906 01.
 - V zmysle § 79 Zákona o energetike stavebník nesmie bez súhlasu prevádzkovateľa distribučnej siete v ochrannom pásme plynárenských zariadení vykonávať činnosti ako ani umiestňovať stavby, kontrolné šachty, trvalé porasty a pod.
 - V zmysle § 80 Zákona o energetike stavebník nesmie bez súhlasu prevádzkovateľa distribučnej siete v bezpečnostnom pásme plynárenských zariadení umiestňovať stavby.
10. Dodržať podmienky rozhodnutia **Krajského pamiatkového úradu Trnava:**
- Za účelom záchrany archeologických a historicky hodnotných nálezov a archeologických nálezísk predpokladaných v zemi na území líniovej stavby „Galanta - Rekonštrukcia prírodného potrubia ČS Galanta - VDJ Galanta“, navrhovanej na pozemkoch v katastrálnych územiach Galanta a Hody mesta Galanta a v katastrálnom území Košúty obce Košúty, stavebník zabezpečí podľa § 35 ods. 4 pís. a) a b) pamiatkového zákona vykonanie predstihového a záchranného pamiatkového výskumu (ďalej len „výskum“).
 - KPÚ Trnava podľa § 39 ods. 1 a § 36 ods. 1 pamiatkového zákona určuje nasledujúce podmienky vykonávania tohto výskumu:
druh výskumu: archeologický,
rozsah vykonávaného výskumu: výskum bude prebiehať na celej ploche líniovej stavby „Galanta - Rekonštrukcia prírodného potrubia ČS Galanta - VDJ Galanta“,

navrhovanej na pozemkoch v katastrálnych územiach Galanta a Hody mesta Galanta a v katastrálnom území Košúty obce Košúty,

spôsob vykonávania výskumu:

A. predstihová časť výskumu: výskum bude pozostávať z vyhľadávania a zberu archeologických nálezov v časti trasy líniovej stavby vedenej mimo zastavaného územia, ešte pred začatím jej zemných prác. Pri vyhľadávaní sa použije aj detektor kovov. Trajektória zberu z prijímača globálneho navigačného systému bude s polohami prípadných relevantných archeologických nálezov súčasťou výskumnej dokumentácie. V prípade, že sa na mieste stavby má uskutočniť skrývka pôdy alebo iný druh prípravných zemných prác ešte pred začatím samotnej výstavby, je nutné túto etapu uskutočniť ešte pred touto fázou stavby.

B. záchranná časť výskumu: výskum bude pozostávať z obhliadky všetkých výkopových zemných prác, vyhľadávania a vyzdvihnutia archeologických nálezov z hald a výkopov, dočistenia, odkrytia a dokumentácie archeologických situácií počas stavby. Zemina z výkopov v mieste zistenia archeologických nálezov sa preskúma detektorom kovov.

- Pri zabezpečení archeologického výskumu je vlastník/stavebník povinný:

- a) podľa § 38 odsek 1 pamiatkového zákona uhradiť náklady na výskum,
- b) v zmysle § 39 ods. 3 zabezpečiť vykonanie archeologického výskumu právnickou osobou oprávnenou vykonávať archeologické výskumy v zmysle § 36 ods. 4 pamiatkového zákona (ďalej „oprávnená osoba“)/ s ktorou uzatvorí pred začatím výskumu dohodu, obsahujúcu okrem iného podmienky vykonania archeologického výskumu, určené týmto rozhodnutím,
- c) o uzavretí dohody s oprávnenou osobou písomne upovedomiť KPÚ Trnava,
- d) doručiť kópiu tohto rozhodnutia po nadobudnutí právoplatnosti oprávnenej osobe, ktorá bude vykonávať archeologický výskum,
- e) zabezpečiť vyhotovenie a odovzdať bezodplatne jedno vyhotovenie výskumnej dokumentácie spracovanej oprávnenou osobou podľa § 39 ods. 11 pamiatkového zákona KPÚ Trnava a Archeologickému ústavu Slovenskej akadémie vied v Nitre. Výskumná dokumentácia spolu so stanoviskom Pamiatkového úradu SR bude odovzdaná do 90 dní od ukončenia terénnej časti výskumu.

- Oprávnená osoba výskumom získané odborné poznatky spracuje vo výskumnej dokumentácii v zmysle § 7 a 10 vyhlášky Ministerstva kultúry SR č. 231/2014 Z. z., ktorou sa vykonáva zákon o ochrane pamiatkového fondu.
- Hnuteľné archeologické nálezy je oprávnená osoba povinná držať a chrániť až do ich odovzdania alebo až do prevodu vlastníckeho práva alebo správy. Odovzdávací protokol bude o. i. obsahovať zoznam vecí s uvedením identifikačných údajov archeologických nálezov.
- Objav nehnuteľných archeologických nálezov (napr. architektúr a hrobov) bude ohlásený KPÚ Trnava.

11. Dodržať podmienky stanoviska **Hydromeliorácie, š.p.:**

- Križovanie vodovodu so závlahovým potrubím navrhnuť a realizovať v súlade s ustanoveniami STN 73 6961 „Križovanie a súbehy melioračných zariadení s komunikáciami a vedeniami“ z r.1983.
- Pred začatím zemných prác požiadať na základe objednávky o vytýčenie trasy závlahového potrubia a identifikáciu kanálov zástupcu Hydromeliorácie, š.p., dislokované pracovisko Šaľa – kontaktná osoba Ing. Ľubomír Neštrák, č.t.: 0911 501 031
- V mieste križovania vodovodu so závlahovým potrubím dodržať min. 0,30 m zvislú vzdialenosť.
- Potrubie vodovodu v mieste križovania so závlahovým potrubím uložiť do chráničky.
- Výkopy v mieste križovania vykonať ručne.
- Prizvať našich pracovníkov k obhliadke pred zasypaním križovania, ktorí protokolárne (zápisom do stavebného denníka) odsúhlasia vykonanie križovaní.

- V prípade porušenia majetku štátu – závlahového potrubia, ku ktorému má Hydromeliorácie, š.p. právo hospodárenia, je potrebné ho uviesť do pôvodného stavu na náklady investora.
12. Dodržať podmienky záväzného stanoviska **Ministerstva dopravy SR, sekcia železničnej dopravy a dráh, odbor dráhový stavebný úrad:**
- Stavba bude realizovaná v súlade s predloženou dokumentáciou. Prípadné zmeny stavby nesmú byť realizované bez predchádzajúceho povolenia MD SR.
 - Realizáciou stavby nesmie byť ohrozovaná ani narušená stabilita a odvodnenie železničného telesa.
 - Stavba musí byť zabezpečená proti dynamickým účinkom spôsobených prevádzkou dráhy.
 - Stavba v OPD a v OD musí vyhovovať všetkým bezpečnostným a protipožiarным predpisom.
 - Po ukončení vykonávaných činností uviesť terén v blízkosti dráhy do primerane pôvodného stavu.
 - Stavebník je povinný dodržať podmienky určené v stanovisku ŽSR - GR, Odbor expertízy, Klemensova 8, 813 61 Bratislava, č. 37047/2023/0230-3 zo dňa 31.07.2023.
 - Vlastník (užívateľ) stavby je povinný stavbu udržiavať a prispôbovať pravidlám technickej prevádzky železníc a dráhovým predpisom tak, ako si to vyžaduje stavba a tak, aby bol vylúčený nepriaznivý vplyv stavby na dráhu.
 - Toto stanovisko nenahradzuje povolenie stavby a nie je ani súhlasom na začatie prác na stavbe.
13. Dodržať podmienky stanoviska **Železnice SR, Generálne riaditeľstvo, Odbor expertízy:**
- Rešpektovať požiadavky uvedené v stanovisku ŽSR OR Trnava č. 4356/2023/OR TT/SŽTS-5 zo dňa 13.07.2023 a jeho odborných zložiek doložených v prílohách.
 - Rešpektovať požiadavky uvedené v stanovisku ŽSR Správa majetku Bratislava, Oblasťná správa majetku Trnava č. 15568/2023/SM/SSTT-2 zo dňa 30.06.2023 vo veci vyrovnania majetkovo-právnych vzťahov.
 - V zmysle predpisu TS4 ŽSR – podzemné vedenia križujúce železničnú trať musia byť uložené v chráničke, ktorá sa má zriaďovať metódou pretlačania, kolmo na os železničnej trate. Krytie chráničky musí byť min 1,5 m od pláne železničného spodku, resp. min 2,1 m od hornej plochy podvalu, pričom sa musí rešpektovať väčšia zvislá vzdialenosť z týchto dvoch podmienok, a jej ukončenie musí byť min. 3 m od päty svahu násypu, alebo 0,6 m od vnútornej hrany odvodňovacej priekopy, pričom táto vzdialenosť nesmie byť menšia ako 6,0 m od osi krajnej koľaje. V prípade križovania železničnej trate so skupinou dvoch a viacerých chráničiek, ktorých súčet vonkajších priemerov je viac ako 0,5 m je potrebné doložiť ich statické posúdenie.
 - Pri realizácii pretlačania chráničky nesmie nastať také vytlačanie nadložia chráničky či jeho následný pokles, ktorý by spôsobil zmenu výškovej alebo smerovej polohy koľaje. V prípade zmien geometrickej polohy koľaje s dôsledkom zhoršenia plynulosti a bezpečnosti vlakovej dopravy budú všetky náklady na opravné práce odúčtované stavebníkovi.
 - Zabezpečiť, aby stavba odolávala dynamickým vplyvom železničnej dopravy počas celej doby jej prevádzky.
 - Pri realizácii prác v OPD je pohyb pracovníkov stavebníka v koľajach bez súhlasu ŽSR zakázaný. V prípade, že počas výstavby bude potrebné vstúpiť do priestoru možného ohrozenia/obvodu dráhy, je stavebník povinný zabezpečiť bezpečnosť pracovníkov stavby počas jej realizácie v obvode dráhy a min 1 mesiac pred zahájením prác požiadať ŽSR OR Trnava o vypracovanie písomnej dohody o zaistení bezpečnosti a ochrane zdravia osôb pri práci v priestoroch ŽSR v zmysle zákona NR SR č. 124/2006 Z. z. v znení neskorších právnych úprav a predpisu ŽSR Z 2 „Bezpečnosť zamestnancov v podmienkach ŽSR“, čl. 452. Zhotoviteľ (poskytovateľ) následne v

zmysle dohodnutých bezpečnostných opatrení uvedených v „Písomnej dohode“ požiada o vydanie povolenia na vstup cudzích osôb do obvodu dráhy neprístupného verejnosti v zmysle predpisu ŽSR Z9 Odbor krízového riadenia a ochrany GR ŽSR.

- Počas výstavby nepoužívať osvetlenie, ktoré by oslňovalo personál vlaku a nezriaďovať svetelné zdroje a farebné plochy zameniteľné s návestnými znakmi.
- Stavebník odsúhlasí pred realizáciou prác pod železničnou traťou technologický postup prác a objedná dozornú činnosť počas vykonávania týchto prác u ŽSR OR Trnava s uvedením termínu ich začatia a ukončenia.
- Po ukončení prác stavby v obvode dráhy si stavebník zabezpečí vydanie potvrdenia o ukončení prác od ŽSR OR Trnava a predloží ho pri kolaudácii stavby.
- Zabezpečiť, aby stavbou neboli dotknuté záujmy správcov železničných zariadení, ochranu železničnej trate počas realizácie stavebných prác a priebežne zachovávať voľný schodný a manipulačný priestor. Akékoľvek opravy trate a zariadení v správe ŽSR, spôsobené realizáciou stavby, budú vykonané na náklady stavebníka.
- Pri navrhovaní objektov v obvode dráhy a dotyku stavby s telesom dráhy budú dodržané ustanovenia príslušných predpisov a noriem ŽSR.
- Stavebník si je vedomý skutočnosti, že stavba sa nachádza v OPD, s čím sú spojené negatívne vplyvy a obmedzenia spôsobené bežnou železničnou prevádzkou. Nesúhlasíme s tým, aby si v budúcnosti uplatňoval u ŽSR dodatočné úpravy z dôvodu jej nepriaznivých vplyvov (vibrácie, vplyv trakcie a p.).
- Stavbu prispôbiť dráhovým predpisom tak, aby bol vylúčený jej nepriaznivý vplyv na prevádzku dráhy.
- Ku kolaudačnému konaniu prizvať zástupcu ŽSR OR Trnava a odovzdať mu dokumentáciu skutočného vyhotovenia stavby v OPD.
- Dodržať ustanovenia zákona č.513/2009 Z. z. o dráhach, v znení neskorších predpisov a zákona č.50/1976 Zb. o územnom plánovaní a stavebnom poriadku, v znení neskorších predpisov.

14. Dodržať podmienky stanoviska **Železnice SR, Oblastné riaditeľstvo Trnava:**

- Realizáciou stavby nesmie dôjsť k ohrozeniu ani obmedzeniu bezpečnosti železničnej prevádzky a ani k narušeniu stability a odvodnenia železničného telesa.
- V prípade vzniku škôd s dôsledkom zhoršenia plynulosti a bezpečnosti železničnej prevádzky budú všetky náklady na opravné práce odúčtované stavebníkovi.
- Prebytočná zemina z výkopov ani iný odpad nesmú byť skladované na pozemkoch v správe ŽSR. Stavebník musí dodržiavať Zákon č. 79/2015 Z. z. (Zákon o odpadoch).
- Stavebník si je vedomý skutočnosti, že stavba sa bude nachádzať v OPD, s čím sú spojené negatívne vplyvy a obmedzenia spôsobené bežnou železničnou prevádzkou. Nesúhlasíme s tým, aby si ktokoľvek v budúcnosti uplatňoval u ŽSR dodatočné úpravy z dôvodu jej negatívnych vplyvov dráhy na stavbu (hluk, vibrácie, vplyv trakcie a pod.).
- Zabezpečiť, aby stavba odolávala dynamickým vplyvom železničnej dopravy počas celej doby jej životnosti.
- Toto stanovisko nie je súhlasom na prístup k stavbe cez pozemky v správe ŽSR alebo akéhokoľvek ich užívania. Prípadné potrebné majetkovoprávne vzťahy je potrebné riešiť so ŽSR, OSM Trnava, Bratislavská 6/E, 917 02 Trnava.
- Požadujeme zrealizovať referenčné meranie koľaje pred začatím prác, počas ich priebehu a následne po ich ukončení. Ak v dôsledku prác príde ku zmene polohy koľaje (výškovej či smerovej), náklady na jej opravu budú odúčtované stavebníkovi, resp. vykoná jej opravu na svoje náklady.
- Je potrebné v dostatočnom predstihu vystaviť objednávku na dohľad správcu trate na OR Trnava. Zároveň je potrebné pred začatím prác požiadať správcu trate o kontrolu štartovacej, resp. cieľovej jamy.

- Po ukončení stavby požadujeme do I mesiaca odovzdať geodetické zameranie križovania 1S so železničnou traťou v elektronickej forme (otvorená + uzamknutá forma - dwg, dgn, pdf.).
 - Vyjadrenia odborných zložiek OR Trnava (Sekcia EE, Sekcia OZT, SMSÚ ŽTS TO Trnava) požadujeme dodržať. Realizáciou stavby v predloženom rozsahu príde ku styku káblových vedení v správe Sekcie EE a OZT. Je potrebné dodržať podmienky uvedené v ich stanovisku.
15. Dodržať podmienky stanoviska **Železnice SR, Oblastné riaditeľstvo Trnava, Sekcia oznamovacej a zabezpečovacej techniky:**
- Pred zahájením prác požiadajte o vytýčenie vedení priamo v teréne. Práce v ochrannom pásme vedení (0,5 m od osi kábla na obidve strany) je potrebné vykonávať v súlade so zákonom č. 351/2011 z. z. (zákaz vykonávať terénne úpravy, navodzovať zmenu krytia káblvej trasy, prechádzať ťažkými mechanizmami a zriaďovať skládky).
 - V blízkosti káblových vedení je potrebné zemné práce vykonávať so zvýšenou opatrnosťou - ručným výkopom. Odkryté vedenia a zariadenia treba chrániť voči poškodeniu a previsu.
 - Úpravy priestorového uloženia trás sietí vo vzťahu k vedeniam v našej správe požadujeme riešiť v zmysle normy STN 736005 a nami stanovenej minimálnej vzdialenosti.
 - Pri križovaní musí byť navrhovaná trasa sietí uložená popod trasy existujúcich vedení ŽSR OZT. V prípade súbehu žiadame umiestniť navrhovanú trasu sietí na základe vytýčenia tak, aby bola s odstupom min. 2 m od trasy ŽSR OZT.
 - V prípade pretlaku v blízkosti našich vedení, požadujeme štartovacie a cieľové jamy pre nový pretlak upraviť na základe vytýčenia tak, aby neboli stavebnými prácami dotknuté a ohrozené existujúce vedenia ŽSR OZT (min. 2 m od trasy ŽSR OZT). Požadujeme, aby pretlak bol riadený. Pred zakrytím kábla požadujeme prizvať správcu vedenia (SMSÚ OZT KT Nové Zámky) za účelom vykonania previerky, či nedošlo k ich poškodeniu.
 - Po realizácii prác je nutné uviesť do pôvodného stavu krytie káblových trás ŽSR OZT. V prípade prejazdu mechanizmov ponad káblové trasy v našej správe, požadujeme zabezpečenie ochrany dotknutých káblových trás (spevnením povrchu napr. prekrytím káblvej trasy panelmi).
 - Akékoľvek poškodenie zemného vedenia (zariadenia), bezodkladne oznámte na SMSÚ OZT KT Nové Zámky. Požadujeme ohlásenie začatia a ukončenia stavebných prác na SMSÚ OZT KT Nové Zámky. Vytýčenie Vám na podklade objednávky zabezpečí SMSÚ OZT KT Nové Zámky, M.R. Štefánika 74, 940 65 Nové Zámky (p. Gogola, tel. č. 0903 266541).
16. Dodržať podmienky stanoviska **Železnice SR, Oblastné riaditeľstvo Trnava, Sekcia elektrotechniky a energetiky:**
- Žiadame pred zahájením zemných prác objednať si vytýčenie podzemného káblového vedenia v správe SEE, formou objednávky zaslanej na Sekciu EE OR Trnava na adresu seeba@zsr.sk.
 - Upozorňujeme, že v ochrannom pásme podzemného káblového vedenia (1 m na každú stranu) a zariadení (2,5 m na každú stranu) je zakázané vykonávať terénne úpravy, stavby, skládky, zvyšovať alebo znižovať výšku zeminy nad káblovými trasami, pri zariadeniach a v nechránených miestach prechádzať ťažkými mechanizmami.
 - Pri súbehu a križovaní inžinierskych sietí musí byť rešpektovaná STN 73 6005 a nami stanovená minimálna vzdialenosť.
 - Výkopové práce v blízkosti káblovj trasy a zariadení musia byť vykonávané ručne a so zvýšenou opatrnosťou. Pretláčanie, štartovacia a prijímacia jama, musia byť realizované mimo podzemného káblového vedenia a zariadení (TP) vrátane dodržania ich ochranného pásma. V prípade, že nie je možné pri umiestnení výkopových jám

- predísť križovaniu podzemného káblového vedenia, požadujeme ho zabezpečiť proti poškodeniu a stenu, terén spevniť proti zosunu.
- Ďalej upozorňujeme, že trať je elektrifikovaná v prípade priblíženia sa s ťažkými mechanizmami alebo zdvíhacími zariadeniami je potrebné postupovať v zmysle STN 34 3 109 a to tak, aby neprišlo k dotyku živých častí a bola zabezpečená bezpečnosť pred úrazom elektrickým prúdom z trolejového vedenia, za žiadnych okolností neprišlo k ohrozeniu bezpečnosti železničnej dopravy a ani k náhodnému poškodeniu jednotlivých častí trolejového systému.
 - Ak sa potvrdí, že poruchu na podzemnom káblovom vedení alebo zariadeniach spôsobil stavebník stavebnou činnosťou, náhrada škody bude vymáhaná v plnej výške.
17. Dodržať podmienky stanoviska **Železnice SR, Oblastné riaditeľstvo Trnava, SMSÚ ŽTS TO Trnava:**
- Realizáciou stavby nesmie dôjsť k ohrozeniu ani obmedzeniu bezpečnosti železničnej dopravy a k narušeniu stability a odvodnenia železničného telesa.
 - Počas výstavby nesmie stavebník bez súhlasu ŽSR používať pozemky ŽSR a ani skladovať žiaden materiál na pozemku ŽSR.
 - Žiadame zabezpečiť bezpečnosť pracovníkov stavby počas jej realizácie v OPD, dodržiavať voľný schodný a manipulačný priestor (min. 3 m od osi krajnej koľaje) a ustanovenia predpisu ŽSR Z2.
 - V dostatočnom predstihu pred realizáciou pretlaku žiadame vystaviť objednávku na OR Trnava na dohľad správcu.
 - Pred samotným zahájením prác pod koľajiskom žiadame, požiadať o kontrolu výkopu štartovacej resp. cieľovej jamy a o kontrole a povolení prác vykonať zápis správcom do stavebného denníka stavby.
 - Ďalej požadujeme geodetické zameranie pred a po realizácii, toto zameranie musí stavebník pred povolením prác a zápisom do stavebného denníka doložiť. Bez tohto zápisu nie je možné začať s prácami. Po realizácii stavby žiadame upraviť pozemky ŽSR do pôvodného stavu.
 - Zmluvu o prenájme pozemkov ŽSR pod stavbou žiadame doriešiť cestou OSM Trnava.
18. Dodržať podmienky stanoviska **Slovenského pozemkového fondu:**
- Stavebník na dotknuté pozemky SR do vydania kolaudačného rozhodnutia požiada SPF o zriadenie vecné bremeno, ktoré bude následne zapísané v príslušnom katastri nehnuteľností, a to odplatne v prospech SPF. Súčasťou zmluvy o zriadení vecného bremena bude na náklady stavebníka vyhotovený geometrický plán podľa skutočného vedenia a uloženia stavby, z ktorého bude zrejмый rozsah vecného bremena.
 - K realizácii stavby je potrebné stanovisko prípadného užívateľa pozemkov SR.
 - Po dokončení stavby budú pozemky SR upravené do pôvodného stavu tak, aby mohli byť využívané na doterajší účel. V prípade spôsobenia škôd ich stavebník odstráni na svoje náklady.
19. Dodržať podmienky vyjadrenia **Galantaterm spol. s r.o.:**
- V zmysle zákona o tepelnej energetike č. 657/2004 Z.z. §36 požadujeme dodržať ochranné pásmo podzemných vedení. Ochranné pásmo vedení je vymedzené zvislými rovinami vedenými po jeho obidvoch stranách vo vodorovnej vzdialenosti meranej kolmo na vedenie. Táto vzdialenosť je 1 m na jednu stranu a 3 m na druhú stranu vedenia. Upozorňujeme Vás, že v ochrannom pásme je zakázané vykonávať stavebné práce a výsadbu trvalých porastov.
 - Pred zahájením stavebných prác investor požiada o vytýčenie podzemných vedení spoločnosti GALANTATERM s r.o. (vytýčenie výtlačného potrubia na požiadanie zabezpečí Ing. Kocskovics, kontakt 0905765971).
 - Pri realizácii stavby požadujeme dodržať odstupy od rozvodu tepla v zmysle platnej legislatívy a zákaz prejazdu ťažkých mechanizmov v ochrannom pásme rozvodu tepla.
 - Výkopové práce v ochrannom pásme rozvodu tepla je potrebné realizovať výhradne ručne bez použitia ťažkých mechanizmov.

- Žiadosť musí obsahovať všetky náležitosti v zmysle § 22 ods. 8 vyhlášky MŽP SR č. 170/2021 Z. z., ktorou sa vykonáva zákon o ochrane prírody a krajiny.
 - Ak na uskutočnenie stavby bude potrebný výrub drevín, územné rozhodnutie resp. stavebné povolenie bude možné v zmysle § 103 ods. 6 zákona o OPaK vydať až po právoplatnosti rozhodnutia o výrube drevín. Výrub drevín bude uskutočnený až po nadobudnutí právoplatnosti stavebného povolenia pred začatím stavby.
 - V prípade nálezu chorého, zraneného, poškodeného alebo uhynutého chráneného živočícha v jeho prirodzenom prostredí počas vykonávania stavebných prác, je potrebné nález bezodkladne oznámiť spolu s opisom situácie organizácii ochrany prírody, ktorá určí ďalšie nakladanie s ním. Organizáciou, prijímajúcou oznámenia o nájdených chránených živočíchoch, je podľa § 65a ods. 2 písm. c) zákona o ochrane prírody a krajiny, Štátna ochrana prírody SR, Správa CHKO Dunajské Luhy, Dunajská Streda.
 - Dodržiavať ustanovenia zákona o OPaK, z ktorých upozorňujeme najmä na:
 - § 3 ods. 4 - podnikatelia a právnické osoby, ktorí svojou činnosťou zasahujú do ekosystémov, ich zložiek alebo prvkov, sú povinní na vlastné náklady vykonávať opatrenia smerujúce k predchádzaniu a obmedzovaniu ich poškodzovania a ničenia;
 - § 4 ods. 1 - každý je pri vykonávaní činnosti, ktorou môže ohroziť, poškodiť alebo zničiť rastliny alebo živočíchy, alebo ich biotopy, povinný postupovať tak, aby nedochádzalo k ich zbytočnému úhynu alebo k poškodzovaniu a ničeniu.
21. Dodržať podmienky vyjadrenia **Okresného úradu Galanta, odbor starostlivosti o životné prostredie z hľadiska odpadového hospodárstva:**
- Pôvodca odpadu je povinný dodržiavať ustanovenia § 77 ods. 3 zákona o odpadoch.
 - Pri realizácii stavby je potrebné nakladať so stavebnými odpadmi v zmysle § 1 vyhlášky MŽP SR č. 344/2022 Z. z.
 - V kolaudačnom konaní predloží pôvodca odpadov zo stavby doklady o druhoch odpadov, množstvách a spôsobe nakladania s odpadmi (vážne lístky, faktúry, sprievodné listy NO, zmluvný vzťah o fyzickom nakladaní so stavebnými odpadmi a iné).
 - Na nekontaminovanú zeminu a iný prirodzene sa vyskytujúci materiál vykopaný počas stavebných prác, ak je isté, že sa materiál použije na účely výstavby v prirodzenom stave na mieste, na ktorom bol vykopaný, sa nevzťahuje zákon o odpadoch.
22. Dodržať podmienky vyjadrenia **Okresného úradu Galanta, odboru starostlivosti o životné prostredie z hľadiska ochrany vodných pomerov:**
- Keďže v rámci stavby dôjde o. i. ku križovaniu s vodným tokom Šárd, projektovú dokumentáciu predložiť na vyjadrenie správcovi vodného toku, t. j. Slovenskému vodohospodárskemu podniku, š. p. Prípadné pripomienky zapracovať do projektovej dokumentácie.
 - K stavebnému konaniu investor predloží aj stanovisko Železníc SR a správcu melioračného vedenia, nakoľko pri výstavbe dôjde k ich križovaniu.
 - Pri križovaní a súbehu podzemných vedení s inžinierskymi sieťami je investor povinný dodržať STN 73 6005 „Priestorová úprava vedení technického vybavenia“ a pred začatím stavby zabezpečiť vytýčenie existujúcich rozvodov inžinierskych sietí.
 - Predmetná stavba je v zmysle § 52 vodného zákona vodnou stavbou a podlieha povoleniu tunajšieho úradu.
 - Investor stavby požiada tunajší úrad o vydanie vodoprávneho povolenia stavby. K žiadosti o vydanie povolenia na uskutočnenie vodnej stavby podľa ustanovenia § 26 vodného zákona je investor stavby povinný predložiť 2x PD vodnej stavby v rozsahu pre stavebné povolenie, spracovanú projektantom oprávneným na projektovanie vodných stavieb, právoplatné územné rozhodnutie stavby, záväzné stanovisko mesta Galanta a súhlas podľa § 140b stavebného zákona, mená a adresy vlastníkov

susedných pozemkov, vyjadrenia a stanoviská dotknutých orgánov štátnej správy a správny poplatok.

23. Dodržať podmienky vyjadrenia **MICHLOVSKÝ, spol. s r.o.:**

- vo Vašom záujmovom území, resp. v trasách Orange Slovensko a.s., sa môžu nachádzať TKZ iných prevádzkovateľov.

- Pri akýchkoľvek prácach, ktorými môžu byť ohrozené alebo poškodené PTZ, ste povinný vykonať všetky objektívne účinné ochranné opatrenia najmä tým, že zabezpečíte:

- pred začatím zemných prác vytyčenie a vyznačenie polohy PTZ priamo na povrchu terénu, objednať u správcu PTZ vyznačenie podzemnej optickej trasy si prevedie objednávateľ farbou, alebo kolíkmi;
- preukázateľne oboznámiť pracovníkov vykonávajúcich zemné práce, s vytyčenou a vyznačenou polohou PTZ, upozorniť na možnú polohovú odchýlku vytyčenia ± 30 cm od skutočného uloženia, aby pri prácach v miestach výskytu optických vedení a zariadení pracovali s najväčšou opatnosťou a bezpodmienečne nepoužívali nevhodné náradie a hĺbiace stroje v ochrannom pásme od vyznačenej polohy PTZ;
- dodržanie zákazu prechádzania ťažkými vozidlami, kým sa nevykoná ochrana proti mechanickému poškodeniu;
- nad optickou trasou dodržanie zákazu skládok a budovania zariadení, ktoré by znemožňovali prístup k PTZ;
- vyžiadať si súhlas prevádzkovateľa a správcu pri zmene nivelety nad trasou PTZ v ochrannom pásme;
- aby odkryté časti PTZ boli riadne zabezpečené proti previsu, ohrozeniu a poškodeniu nepovolanou osobou;
- pred záhrom previesť zhutnenie zeminy pod a nad HDPE trasou, obnoviť krytie a značenie (zákrytové dosky, fólia, markery);
- aby bezodkladne oznámili každé poškodenie PTZ na tel. Číslo 033 / 77 320 32, mob. 0907 721 378;
- je nutné preveriť výškové a stranové uloženie PTZ ručnými sondami (vzhľadom na to, že nezodpovedáme za zmeny priestorového uloženia PTZ vykonané bez nášho vedomia);
- pred záhrom obnažených miest PTZ prizvať pracovníka servisu ku kontrole o nepoškodení trasy.

24. Dodržať podmienky vyjadrenia **Slovak Telekom, a.s.:**

- Existujúce zariadenia sú chránené ochranným pásmom (§23 zákona č. 452/2021 Z. z.) a zároveň je potrebné dodržať ustanovenie §108 zákona č. 452/2021 Z. z. o ochrane proti rušeniu.

- Stavebník alebo ním poverená osoba je povinná v prípade ak zistil, že jeho zámer, pre ktorý podal uvedenú žiadosť je v kolízii so SEK Slovak Telekom, a.s. a/alebo DIGI SLOVAKIA, s.r.o. alebo zasahuje do ochranného pásma týchto sietí (najneskôr pred spracovaním projektovej dokumentácie stavby), vyzvať spoločnosť Slovak Telekom, a.s. na stanovenie konkrétnych podmienok ochrany alebo preloženia SEK prostredníctvom zamestnanca spoločnosti povereného správou sietí: Martin Moravčík, martin.moravcik@telekom.sk, +421 37 6566312, +421 0902719875.

- V prípade, ak na Vami definovanom území v žiadosti o vyjadrenie sa nachádza nadzemná telekomunikačná sieť, ktorá je vo vlastníctve Slovak Telekom, a.s. a/alebo DIGI SLOVAKIA, s.r.o., je potrebné zo strany žiadateľa zabezpečiť nadzemnú sieť proti poškodeniu alebo narušeniu ochranného pásma.

- Nedodržanie vyššie uvedených podmienok ochrany zariadení je porušením povinností podľa §23 zákona č. 452/2021 Z. z. o elektronických komunikáciách v platnom znení.

- V prípade, že zámer stavebníka, pre ktorý podal uvedenú žiadosť, je v kolízii so SEK Slovak Telekom, a.s. a/alebo DIGI SLOVAKIA, s.r.o. alebo zasahuje do ochranného pásma týchto sietí, je stavebník po konzultácii so zamestnancom Slovak Telekom, a.s. povinný zabezpečiť:
 - Ochranu alebo preloženie sietí v zmysle konkrétnych podmienok určených zamestnancom Slovak Telekom, a. s.
 - Vypracovanie projektovej dokumentácie v prípade potreby premiestnenia telekomunikačného vedenia.
 - Odsúhlasenie projektovej dokumentácie v prípade potreby premiestnenia telekomunikačného vedenia.
- Pri akýchkoľvek prácach, ktorými môžu byť ohrozené alebo poškodené zariadenia, je žiadateľ povinný vykonať všetky objektívne účinné ochranné opatrenia tým, že zabezpečí:
 - Pred začatím zemných prác vytýčenie a vyznačenie polohy zariadení priamo na povrchu terénu.
 - Preukázateľné oboznámenie zamestnancov, ktorí budú vykonávať zemné práce, s vytýčenou a vyznačenou polohou tohto zariadenia a tiež s podmienkami, ktoré boli na jeho ochranu stanovené.
 - Upozornenie zamestnancov vykonávajúcich zemné práce na možnú polohovú odchýlku ± 30 cm skutočného uloženia vedenia alebo zariadenia od vyznačenej polohy na povrchu terénu.
 - Upozornenie zamestnancov, aby pri prácach v miestach výskytu vedení a zariadení pracovali s najväčšou opatrnosťou a bezpodmienečne nepoužívali nevhodné náradie (napr. hľbiace stroje).
 - Aby boli odkryté zariadenia riadne zabezpečené proti akémukoľvek ohrozeniu, krádeži a poškodeniu vo vzdialenosti 1,5 m na každú stranu od vyznačenej polohy zariadenia.
 - Zhutnenie zeminy pod káblami pred jeho zakrytím (zasypaním).
 - Bezodkladné oznámenie každého poškodenia zariadenia na telefónne číslo 0800123777.
 - Overenie výškového uloženia zariadenia ručnými sondami (z dôvodu, že spoločnosť Slovak Telekom, a.s. a DIGI SLOVAKIA, s.r.o. nezodpovedajú za zmeny priestorového uloženia zariadenia vykonané bez ich vedomia).

25. Práce realizovať tak, aby nebola ohrozená bezpečnosť a plynulosť cestnej premávky na predmetných cestách.
26. Počas realizácie stavby zabezpečiť dodržanie ustanovení nariadenia vlády SR č. 40/2002 Z. z. o ochrane zdravia pred hlukom a vibráciami pre stavebnú činnosť.
27. Pred zahájením zemných prác požiadať o vytýčenie podzemných vedení príslušných správcoch podzemných vedení. Zemné práce v blízkosti vedení vykonávať ručne!
28. Stavbu realizovať v súlade so zákonom o ochrane zdravia ľudí a platnými právnymi predpismi vydanými na jeho vykonanie.

Rozhodnutie o námietkach účastníkov konania:

V územnom konaní podala námietku Ing. Zuzana Halášová, trvale bytom Bottova 1021/10, 927 01 Šaľa, doručенú na Mestský úrad Galanta dňa 07.12.2023. Námietku uvádza stavebný úrad v plnom znení a rozhodol o nej nasledovne:

„V súlade s ustanovením § 34 ods. 2 zákona č. 50/1976 Zb. o územnom plánovaní a stavebnom poriadku (stavebný zákon) podávam týmto vyjadrenie k Oznameniu o začatí územného konania a nariadení ústneho rokovania verejnou vyhláškou číslo: SÚ-2023/3828-36916-SV zo dňa 08.11.2023 vo veci návrhu Západoslovenskej vodárenskej spoločnosti a. s., IČO: 36 550 949, so sídlom Nábřežie za hydrocentrálou 4, 949 60 Nitra, v zastúpení Ing. Štefanom Štefekom, podanom dňa 19.10.2023 (ďalej len „navrhovateľ“) na vydanie rozhodnutia o umiestnení líniovej stavby „GALANTA - REKONŠTRUKCIA PRÍVODNÉHO POTRUBIA ČS GALANTA - VDJ GALANTA“.

Vzhľadom na skutočnosť, že rozhodnutím vo vyššie uvedenom konaní môžem byť priamo dotknutá na svojich právach, vznášam námietku k návrhu na vydanie rozhodnutia o umiestnení líniovej stavby „GALANTA - REKONŠTRUKCIA PRÍVODNÉHO POTRUBIA ČS GALANTA – VDJ GALANTA“. Som vlastníčkou pozemku - ornej pôdy, parcely registra „E“, parc. č. 812/1 (výpis z listu vlastníctva príkladám) a rozhodnutím o umiestnení uvedenej stavby na základe podaného návrhu navrhovateľa by došlo k zásahu do môjho vlastníckeho práva garantovaného Ústavou Slovenskej republiky v čl. 20. Cieľom mojej námietky je zabezpečiť ochranu plnohodnotného a nerušeného užívania môjho pozemku pred účinkami povoľovanej stavby počas jej výstavby i následného užívania na navrhovaný účel. Zároveň navrhujem, aby sa vyššie uvedená stavba umiestnila na hranici môjho pozemku.

Námietke úrad nevyhovel.

Ostatnými účastníkmi konania neboli námietky a pripomienky uplatnené.

Toto rozhodnutie platí podľa ustanovenia § 40 ods. 1 stavebného zákona tri roky odo dňa nadobudnutia právoplatnosti. Nestratí platnosť, ak v tejto lehote bude podaná žiadosť o stavebné povolenie na stavbu, umiestnenú týmto rozhodnutím.

O d ô v o d n e n i e

Navrhovateľ **Západoslovenská vodárenská spoločnosť, a.s., IČO: 36 550 949, so sídlom Nábřežie za hydrocentrálou 4, 949 60 Nitra**, zast. na základe poverenia Ing. Štefanom Štefekom, podal dňa 19.10.2023 návrh na vydanie rozhodnutia o umiestnení líniovej stavby „GALANTA – REKONŠTRUKCIA PRÍVODNÉHO POTRUBIA ČS GALANTA – VDJ GALANTA“, na pozemkoch reg. „C“ parc. č. 1078/1, 1063/2, 1063/1, 1107/68, 1107/73, 346/52, 346/446, 346/4 (reg. „E“ parc. č. 826/131, 827/101), 346/556 (reg. „E“ parc. č. 827/100, 826/130, 826/132, 827/102), 346/440 (reg. „E“ parc. č. 827/102), 346/439 (reg. „E“ parc. č. 827/100, 827/102, 841/100), 5333/1, 5333/8 (reg. „E“ parc. č. 812/3), 5327/1 (reg. „E“ parc. č. 812/3, 812/2, 812/1, 842, 811, 810, 809, 843, 785, 787/1, 787/2, 787/3, 787/4, 791, 793, 794), 5271/14 (reg. „E“ parc. č. 760/1, 760/2), 5271/14 (reg. „E“ parc. č. 832/212), 5326/3, 346/395 (reg. „E“ parc. č. 827/101), 346/439 (reg. „E“ parc. č. 827/100) a pozemku reg. „E“ parc. č. 826/130 v k. ú. **Galanta**, obec **Galanta**, pozemku reg. „C“ parc. č. 1082 v k. ú. **Hody**, obec **Galanta**, pozemkoch reg. „C“ parc. č. 866/6 (reg. „E“ parc. č. 884, 883, 882, 881, 880, 879, 878, 877/2, 877/1, 876), 865/2, 865/3, 865/6, 885/2 (reg. „E“ parc. č. 885), 865/8, 886/6 (reg. „E“ parc. č. 876), 885/2 (reg. „E“ parc. č. 885), 865/3 v k. ú. **Košúty**, obec **Košúty**. Uvedeným dňom bolo začaté územné konanie.

Mesto Galanta ako určený stavebný úrad oznámením č. SÚ-2023/3828-36916-VS zo dňa 08.11.2023 oznámilo verejnou vyhláškou, ostatným úradu známym účastníkom konania

a dotknutým orgánom začatie konania a súčasne nariadilo ústne konanie, spojené s miestnym zisťovaním, ktoré sa uskutočnilo 12.12.2023.

Dňa 07.12.2023 bola stavebnému úradu doručená písomná námietka Ing. Zuzany Halásovej, trvale bytom Bottova 1021/10, 927 01 Šaľa, v nasledovnom znení:

„V súlade s ustanovením § 34 ods. 2 zákona č. 50/1976 Zb. o územnom plánovaní a stavebnom poriadku (stavebný zákon) podávam týmto vyjadrenie k Oznámeniu o začatí územného konania a nariadení ústneho rokovania verejnou vyhláškou číslo: SÚ-2023/3828-36916-SV zo dňa 08.11.2023 vo veci návrhu Západoslovenskej vodárenskej spoločnosti a. s., IČO: 36 550 949, so sídlom Nábřežie za hydrocentrálou 4, 949 60 Nitra, v zastúpení Ing. Štefanom Štefekom, podanom dňa 19.10.2023 (ďalej len „navrhovateľ“) na vydanie rozhodnutia o umiestnení líniovej stavby „GALANTA - REKONŠTRUKCIA PRÍVODNÉHO POTRUBIA ČS GALANTA - VDJ GALANTA“.

Vzhľadom na skutočnosť, že rozhodnutím vo vyššie uvedenom konaní môžem byť priamo dotknutá na svojich právach, vznášam námietku k návrhu na vydanie rozhodnutia o umiestnení líniovej stavby „GALANTA - REKONŠTRUKCIA PRÍVODNÉHO POTRUBIA ČS GALANTA – VDJ GALANTA“. Som vlastníčkou pozemku - ornej pôdy, parcely registra „E“, pare. č. 812/1 (výpis z listu vlastníctva prikladám) a rozhodnutím o umiestnení uvedenej stavby na základe podaného návrhu navrhovateľa by došlo k zásahu do môjho vlastníckeho práva garantovaného Ústavou Slovenskej republiky v čl. 20. Cieľom mojej námietky je zabezpečiť ochranu plnohodnotného a nerušeného užívania môjho pozemku pred účinkami povoľovanej stavby počas jej výstavby i následného užívania na navrhovaný účel.

Zároveň navrhujem, aby sa vyššie uvedená stavba umiestnila na hranici môjho pozemku.

Námietke stavebný úrad **nevyhovel**, nakoľko ide o rekonštrukciu existujúceho vodovodného potrubia, pričom nové potrubie bude vedené v trase pôvodného potrubia. Zároveň ide o verejnoprospešnú stavbu zadefinovanú v platnom znení Územného plánu Mesta Galanta v kapitole 34.11.2 Vodné hospodárstvo.

Podľa § 38 stavebného zákona, ak nemá navrhovateľ k pozemku vlastnícke alebo iné právo, možno bez súhlasu vlastníka územné rozhodnutie o umiestnení stavby alebo rozhodnutie o využití územia vydať len vtedy, ak možno na navrhovaný účel pozemok vyvlastniť.

V zmysle § 108 ods. 2 písm. a) vyvlastniť možno len vo verejnom záujme pre verejnoprospešné stavby podľa schválenej územnoplánovacej dokumentácie.

Na ústnom pojednávaní ani písomne neboli vznesené žiadne iné námietky ani pripomienky.

Keďže neboli predložené všetky potrebné náležitosti, stavebný úrad rozhodnutím č. MsÚGA SÚ-2023/3828-1465/2024/VS zo dňa 18.01.2024 územné konanie prerušil a vyzval navrhovateľa, aby žiadosť doplnil o vyjadrenia Slovenského pozemkového fondu, Okresného úradu Galanta, pozemkový a lesný odbor a Galantaterm spol. s r.o. Po doplnení podania stavebný úrad pokračoval v územnom konaní.

Na základe predložených podkladov pre územné konanie a výsledkov z ústneho prerokovania návrhu stavebný úrad posúdil žiadosť podľa §§ 37 a 38 stavebného zákona a zistil, že umiestnenie stavby „GALANTA – REKONŠTRUKCIA PRÍVODNÉHO POTRUBIA ČS GALANTA – VDJ GALANTA“ zodpovedá hľadiskám starostlivosti o životné prostredie a je v súlade so všeobecno-technickými požiadavkami na výstavbu.

Posúdenie návrhu na vydanie územného rozhodnutia si vyhradili: Mesto Galanta pod č. ORaV-2023/2882-28760-MH zo dňa 27.07.2023, Obec Košúty pod č. 208-001/2024-Bi, Slovenský vodohospodársky podnik, š.p. zo dňa 19.07.2023, Západoslovenská distribučná, a.s. zo dňa 28.08.2023, Okresné riaditeľstvo Hasičského a záchranného zboru v Galante pod

č. ORHZ-GA1-2023/000358-002 zo dňa 23.06.2023, Regionálny úrad verejného zdravotníctva so sídlom v Galante pod č. RÚVZGA/OHŽPaZ/1140/5078/2023 zo dňa 20.07.2023, SPP-Distribúcia, a.s. pod č. TD/NS/0579/2023/Pe zo dňa 04.09.2023, Krajský pamiatkový úrad Trnava pod č. KPUTT-2023/13760-4/63133/Hor, Sl, Hydromeliorácie, š.p. pod č. 2712-2/342/2023 zo dňa 22.08.2023, Ministerstvo dopravy SR, sekcia železničnej dopravy a dráh, odbor dráhový stavebný úrad pod č. 25831/2023/SŽDD/76193 zo dňa 23.08.2023, Železnice SR, Generálne riaditeľstvo, odbor expertízy pod č. 37047/2023/O230-3 zo dňa 31.07.2023, Železnice SR, Oblastné riaditeľstvo Trnava pod č. 04356/2023/OR TT/SŽTS-5 zo dňa 13.07.2023, Železnice SR, Oblastné riaditeľstvo Trnava, Sekcia oznamovacej a zabezpečovacej techniky pod č. 04441/2023/OR TT/SOZT-2 zo dňa 03.07.2023, Železnice SR, Oblastné riaditeľstvo Trnava, Sekcia elektrotechniky a energetiky pod č. 04319/2023/OR TT/SEE-2-270, Železnice SR, Oblastné riaditeľstvo Trnava, SMSÚ ŽTS TO Trnava pod č. 44/2023/283102-SMSÚTT/7a.13 zo dňa 27.06.2023, Železnice SR, Správa majetku ŽSR Bratislava pod č. 15568/2023/SM/SSTT-2 zo dňa 30.06.2023, Správa a údržba ciest TTSK pod č. 06874/2023/SUCTt-2 7450 zo dňa 04.12.2023, Ministerstvo obrany SR, Sekcia majetku a infraštruktúry pod č. SEMaI-EL-13/2-1-2539-2023 zo dňa 30.06.2023, OÚ GA, odbor cestnej dopravy a pozemných komunikácií pod č. OU-GA-OCDPK-2023/015706 zo dňa 16.11.2023, Slovenský pozemkový fond pod č. SPFS81076/2024/740-006 zo dňa 21.02.2024, Galantaterm spol. s r.o. pod č. GV-18/01/2024/Kc/477 zo dňa 26.01.2024, OÚ GA, odbor krízového riadenia pod č. OU-GA-OKR-2023/010666-002 zo dňa 13.07.2023, OÚGA, odbor starostlivosti o ŽP z hľadiska ochrany prírody a krajiny pod č. OU-GA-OSZP-2023/009981-002 zo dňa 28.06.2023, z hľadiska ochrany vodných pomerov pod č. OU-GA-OSZP-2023/010256-002 zo dňa 10.08.2023, z hľadiska odpadového hospodárstva pod č. OU-GA-OSZP-2023/009819-002 zo dňa 13.07.2023, MICHLOVSKÝ, spol. s r.o. pod č. BA-2926 2023 zo dňa 24.08.2023, Slovak Telekom, a.s. pod č. 6612324490 zo dňa 11.09.2023.

Projekt pre územné konanie spracoval Ing. Alexander Kubis, autorizovaný stavebný inžinier zapísaný pod reg. číslo 0623 * SP * A2 v kategórii Komplexné architektonické a inžinierske stavby.

Územné rozhodnutie sa vydáva pre navrhovateľa Západoslovenská vodárenská spoločnosť, a. s., IČO: 36 550 949, so sídlom Nábřežie za hydrocentrálou 4, 949 60 Nitra, v súlade s § 38 stavebného zákona, z ktorého vyplýva, že ak nemá navrhovateľ k pozemku vlastnícke alebo iné právo, možno bez súhlasu vlastníka územné rozhodnutie o umiestnení stavby alebo rozhodnutie o využití územia vydať len vtedy, ak možno na navrhovaný účel pozemok vyvlastniť.

Poučenie

Podľa § 53 a § 54 zákona č. 71/1967 Zb. o správnom konaní proti tomuto rozhodnutiu o umiestnení stavby možno podať odvolanie v lehote 15 dní odo dňa jeho doručenia na Mesto Galanta. Rozhodnutie je preskúmateľné súdom po vyčerpaní riadnych opravných prostriedkov.

Toto rozhodnutie bude vyvesené po dobu 15 dní na úradnej tabuli a webovej stránke Mesta Galanta a Obce Košúty, pričom 15. deň sa považuje za deň doručenia. Rozhodnutie bude doručené verejnou vyhláškou účastníkom konania z dôvodu veľkého počtu účastníkov konania.



Mgr. Peter Kolek
primátor mesta



Vyvesené dňa: 12-04-2024
(pečiatka, podpis)



Zvesené dňa: 26-04-2024
(pečiatka, podpis)

Príloha pre navrhovateľa:

- 1 x overený projekt pre územné konanie

Doručí sa:

1. Západoslovenská vodárenská spoločnosť, a.s., Nábřežie za hydrocentrálou 4, 949 60 Nitra
2. Ing. Alexander Kubis, Dunajské nábřežie 39/9, 945 01 Komárno
3. Mesto Galanta, Mierové nám. 940/1, 924 018 Galanta
4. Obec Košúty
5. GALANTATERM spol. s r.o., Vodárenská 1608/1, 924 01 Galanta
6. RNDr. Alan Hyža, Revúcka 1068/1, 821 08 Bratislava
7. Ing. Silvia Kopková, Lovinského 41, 811 04 Bratislava
8. Slovenský pozemkový fond, Búdková 36, 811 04 Bratislava
9. Branislav Jánoška, Trenčianska 24, 821 09 Bratislava
10. Ing. Zuzana Halášová, Bottova 1021/10, 927 01 Šaľa
11. AGROMINI, spol. s r.o., Hody 1224, 924 01 Galanta
12. Ing. Katarína Reháková, Hlavná 1409/32, 924 01 Galanta
13. Dominika Rátzová, Sigetská 14, 925 21 Sládkovičovo
14. Mgr. Adrián Iványi, Hodská 2359/64, 924 01 Galanta
15. Ing. Andrea Iványiová, Hodská 2360/66, 924 01 Galanta
16. Sofia Pozsonyiová, Sládkovičova 294/4, 924 01 Galanta
17. Veronika Rajzíková, Hlavná 1308/44, 925 22 Veľké Úľany
18. Ing. Monika Vargová, Turčianska 1163/44, 821 09 Bratislava
19. Ing. Ivan Igrici, č. 140, 925 01 Matúškovo
20. Ing. Iveta Igriciová, č. 140, 925 01 Matúškovo
21. Pavol Molnár, Miletičova 46, 821 08 Bratislava

edomie:

- OR Hasičského a záchranného zboru, Parková č. 1607/10, 924 01 Galanta
2. Regionálny úrad verejného zdravotníctva v Galante, Hodská 2352/62, 924 01 Galanta
3. Krajský pamiatkový úrad, Cukrová 1, 917 01 Trnava
4. Ministerstvo obrany Slovenskej republiky, Sekcia majetku a infraštruktúry, Kutuzovova 8, 832 47 Bratislava
5. Slovenský vodohospodársky podnik, š.p., Povodie dolného Váhu, OZ, Nábrežie I. Krasku 3/834, 921 80 Piešťany
6. Ministerstvo dopravy SR, sekcia železničnej dopravy a dráh, odbor dráhový stavebný úrad, Námestie slobody 6, 810 05 Bratislava
7. Železnice SR, Generálne riaditeľstvo, Odbor expertízy, Klemensova 8, 813 61 Bratislava
8. Hydromeliorácie, š.p., Vrakunská 29, 825 63 Bratislava 211
9. SPP-Distribúcia, a.s., Mlynské Nivy 44/b, 825 11 Bratislava
10. MICHLOVSKÝ, spol. s r.o., Letná 796/9, 921 01 Piešťany
11. Slovak Telekom, a.s., Bajkalská 28, 817 62 Bratislava
12. Západoslovenská vodárenská spoločnosť, a.s., P. Pázmanya 4, 927 01 Šaľa
13. Západoslovenská distribučná, a.s., Čulenova 6, 826 47 Bratislava
14. Okresný úrad Galanta, odbor starostlivosti o ŽP, Nová Doba 1408/31, 924 01 Galanta
15. Okresný úrad Galanta, odbor krízového riadenia, Nová Doba 1408/31, 924 01 Galanta
16. Mesto Galanta, RiAD
17. Mesto Galanta, Právne odd.
18. Okresný úrad Galanta, odbor cestnej dopravy a pozemných komunikácií, Nová Doba 1408/31, 924 01 Galanta
19. Správa a údržba ciest TTSK, Bulharská 39, 917 01 Trnava

Vybavuje: Mgr. Veronika Sabová, tel. č.: 031/788 4382, e-mail: veronika.sabova@galanta.sk

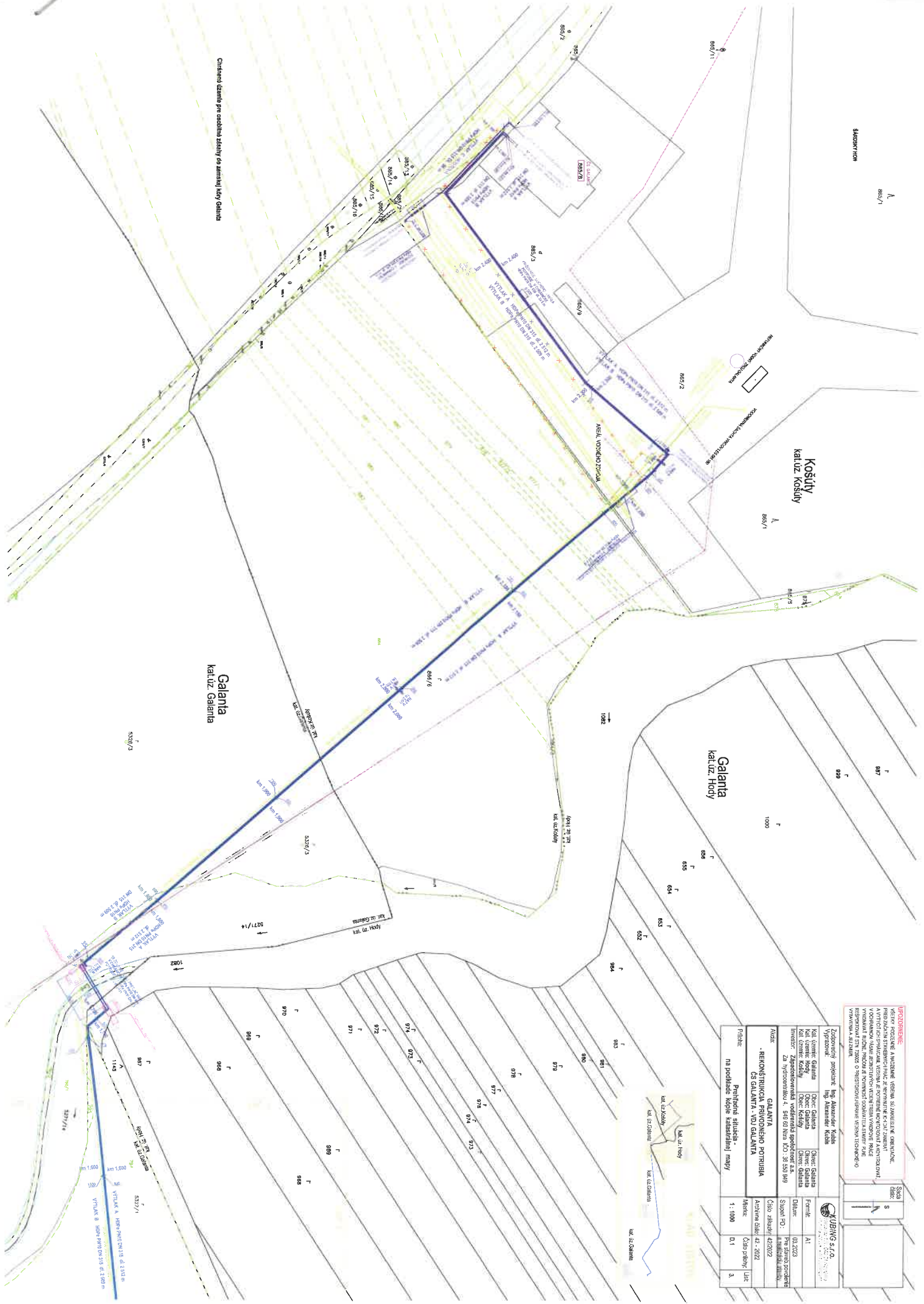

Chrániť územie pre existujúci zariadený vodný Galanta

ŠARPER KON

865/1
865/2

Košúty
katuz Kosúty

Galanta
katuz Galanta

Galanta
katuz Hody

UPREZDNIENIE
 KAPITULACE A VÝKONNÉ ČERANIE VZÁJEMNEJ OCHRANY
 A VÝKONNÉ ČERANIE VZÁJEMNEJ OCHRANY A VÝKONNÉ ČERANIE
 V OCHRANNEJ ZÓNNE ŽIVOTNÝCH VEŠTÍN TERA VÝKONNÉ ČERANIE
 REKONŠTRUKČIA VÝKONNÉ ČERANIE V OCHRANNEJ ZÓNNE
 VÝKONNÉ ČERANIE V OCHRANNEJ ZÓNNE

Zadávateľ: projektant Ing. Alexander Kubiš		Výkonný projektant: Ing. Alexander Kubiš	
Kat. územie Galanta	Objekt Galanta	Objekt Galanta	Objekt Galanta
Kat. územie Galanta	Objekt Galanta	Objekt Galanta	Objekt Galanta
Kat. územie Hody	Objekt Hody	Objekt Galanta	Objekt Galanta
Investor: Zjednotenie vodnárskych podnikov z.s. 849	Stupeň PD: 42/2022	Číslo žiadky: 42/2022	Podpis projektanta: [Signature]
Adresa: Galanta	Číslo žiadky: 42/2022	Archívna číslo: 42/2022	Miesto: Kat. územie Galanta
Príloha: na podlažie kopie katastrálnej mapy	Mastek: 1:1000	Číslo strany: 1/2	Let: 3

ŠIBING s.r.o.

Formát: A1
 Dátum: 10/2022
 Podpis projektanta: [Signature]

Stĺpec: S
 Strana: 1